

COMÉRCIO

O faturamento do comércio do estado do Rio de Janeiro registrou em maio alta de 2,3% sobre o mesmo período do ano anterior. Em abril a alta fora de 0,2% na mesma base de comparação.

No mês de maio, dentre os cinco grupos pesquisados todos registraram alta no faturamento: Comércio Automotivo (1,5%), Bens Semiduráveis (1,0%), Combustíveis e Lubrificantes (3,6%), Bens Duráveis (1,4%) e Bens Não Duráveis (3,1%).

No acumulado em 12 meses até maio, o faturamento do setor cresceu 2,5%, contra 2,4% em abril e 3,2% no mesmo período do ano passado.

**Pesquisa Mensal do Comércio (PMC)
Estado do Rio de Janeiro
Variação acumulada em 12 Meses**

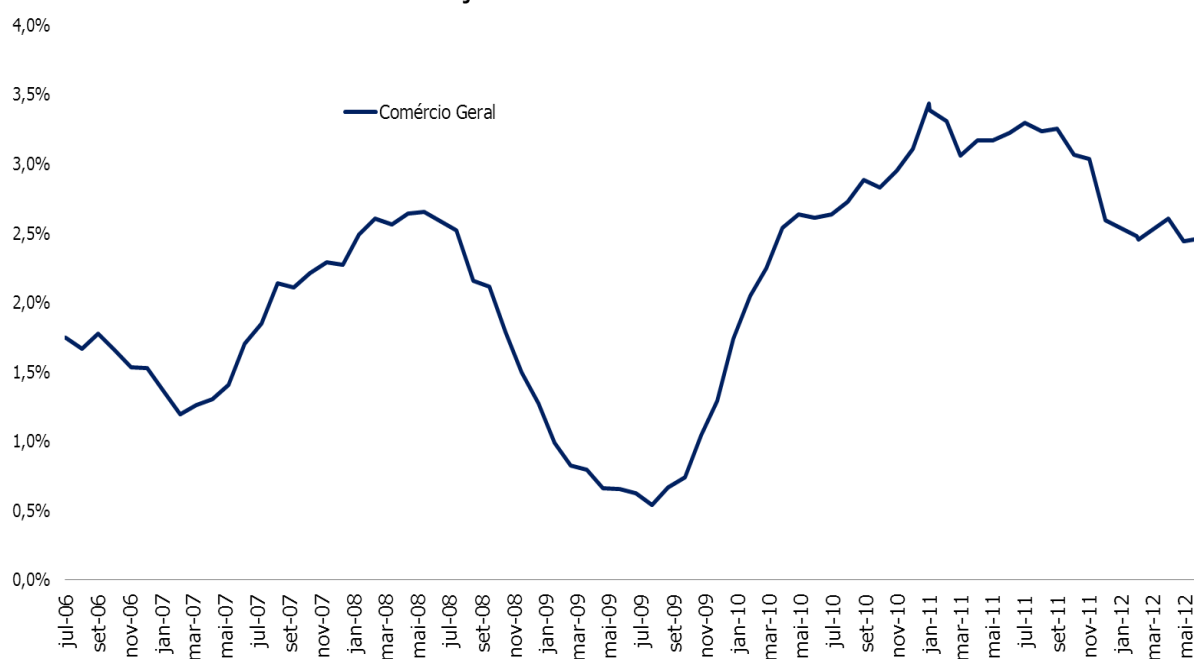

Fonte e Elaboração: Fecomércio-RJ

O *Índice de Confiança do Comércio do Estado do Rio de Janeiro* registrou, em maio, alta de 1,9% na comparação com o mesmo período do ano anterior, atingindo o patamar de 142,6 pontos. O sub indicador de *Situação Presente* caiu -0,04%, enquanto que o de *Situação Futura* subiu 3,23%, ambos na mesma base de comparação. Em relação ao mês imediatamente anterior, o ICC registrou alta de 5,0%, com expansão de 14,0% na *Situação Presente* e retração de 0,4% *Situação Futura*.

A pesquisa *Opinião do Comércio do Estado do Rio de Janeiro* de maio indicou um faturamento 0,5% maior que o do mesmo período do ano anterior. Para junho, a expectativa foi de uma alta de 6,7% em comparação com o mês imediatamente anterior.

Pesquisa Opinião do Comércio de Bens, Serviços e Turismo
Faturamento no mês atual em relação ao mesmo mês do ano anterior
Estado do Rio de Janeiro

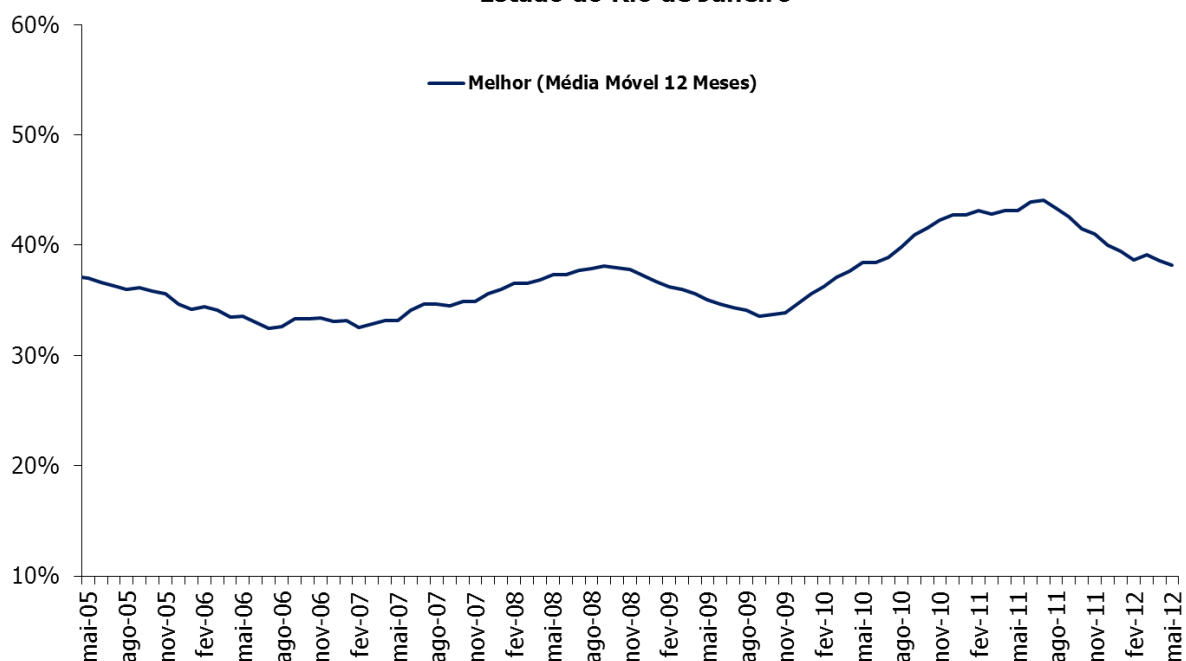

Fonte e Elaboração: Fecomércio-RJ.

Em maio de 2012, 67,6% dos empresários haviam declarado estoque no ponto certo ao fim do mês. Já em maio de 2011, o percentual era de 72,5%. A pesquisa também indagou sobre o quadro de funcionários dos estabelecimentos, que apontou alta de 0,1% em maio contra abril de 2012 - no mesmo período do ano passado não houve variação.

CONSUMIDOR

A *Pesquisa de Orçamento Doméstico* de maio de 2012, realizada pela Fecomércio-RJ, mostrou que, naquele mês, 28,3% dos moradores do estado do Rio de Janeiro tiveram sobra no orçamento depois de todas as contas pagas, contra 33,2% em maio de 2011. Entre os entrevistados, 77,8% estavam com o orçamento equilibrado (a conta certa + sobras) em maio deste ano, contra 79,4% em 2011.

Entre as principais opções daqueles que tiveram sobra após o pagamento de todas as despesas, 36,1% guardariam para o caso de alguma eventualidade, 26,9% para gastar com lazer e 25,1% para consumir no futuro. A pesquisa também mostrou que 29,9% dos entrevistados possuíam algum dinheiro guardado, contra 32,1% no mesmo período do ano anterior.

**Pesquisa de Orçamento Doméstico (POD) - Média Móvel 12 Meses
Deverá sobrar dinheiro após as despesas?
Estado do Rio de Janeiro**

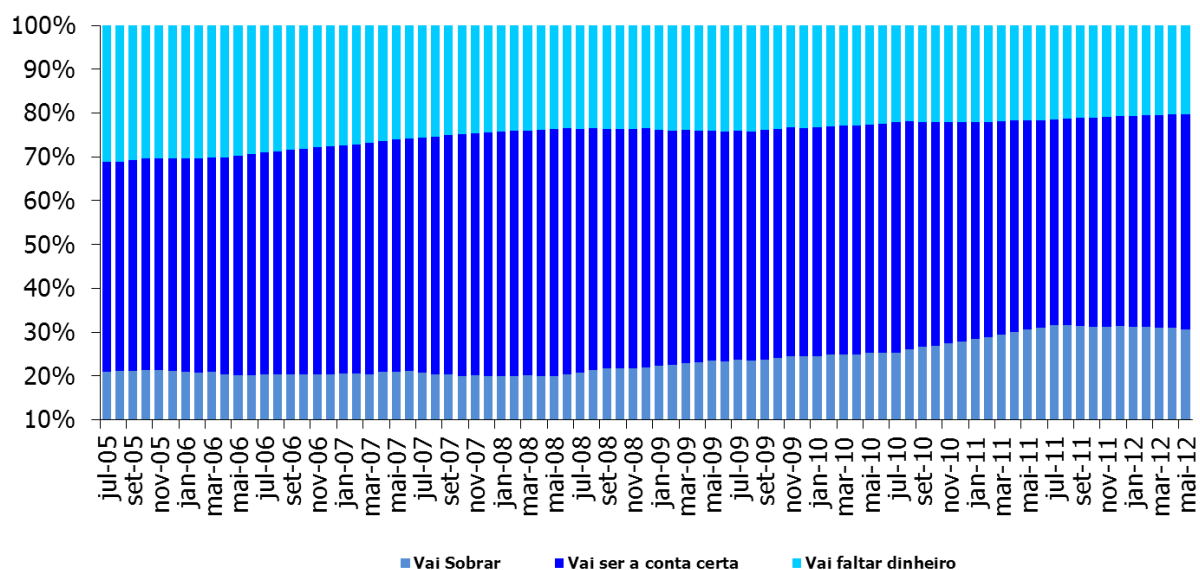

Fonte e Elaboração: Fecomércio-RJ.

**Pesquisa de Orçamento Doméstico (POD) - Média Móvel 12 Meses
Tem algum dinheiro guardado?
Estado do Rio de Janeiro**

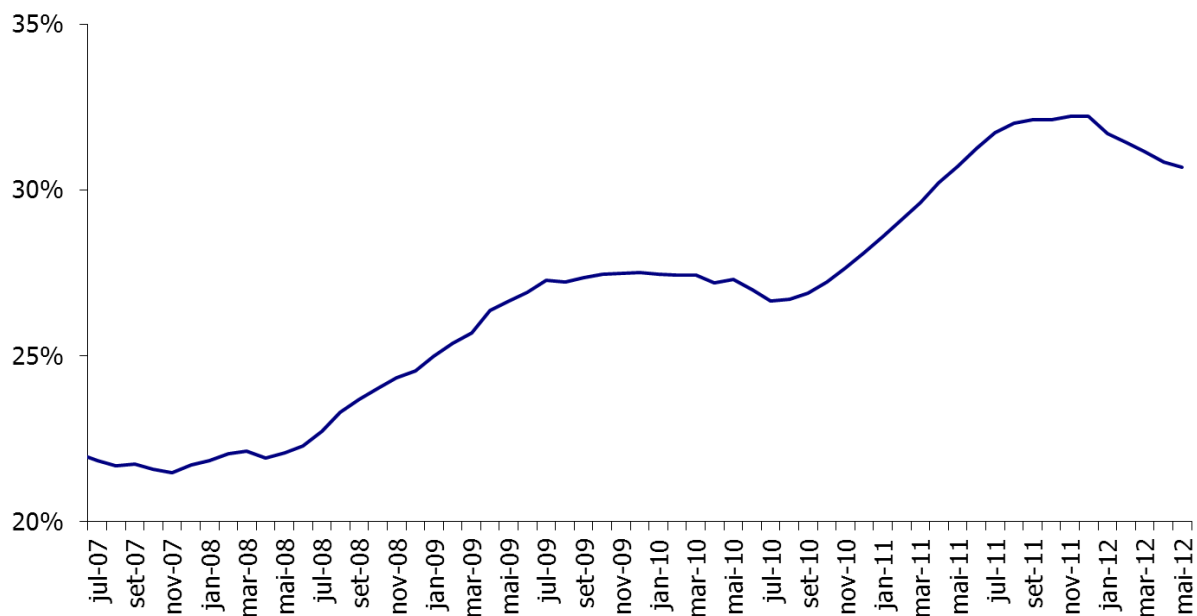

Fonte e Elaboração: Fecomércio-RJ.

A *Pesquisa de Inadimplência Doméstica* constatou que, em maio, 17,3% das famílias estavam com alguma conta fixa em atraso, percentual ligeiramente abaixo do registrado no mesmo período de 2011 (17,5%). O levantamento revelou também que as três contas fixas com maior participação entre os inadimplentes foram as de luz, telefone fixo e água. 49,8% das famílias com contas em atraso encontravam dificuldades em quitar a conta de energia elétrica; 33,3% dos inadimplentes deixaram de pagar a conta de telefone fixo e 18,3%, a de água.

Em relação aos financiamentos, em maio de 2012, 52,6% dos entrevistados pagavam algum financiamento, sendo que em 8,8% dos casos havia pelo menos uma parcela atrasada. No mesmo mês de 2011, o percentual de famílias comprometidas com financiamentos ficou em 55,8%, sendo que 10,6% destas registraram alguma prestação em atraso.

Pesquisa de Inadimplência Doméstica (PID) - Média Móvel 12 Meses
Meses
Pagando algum tipo de financiamento?
Estado do Rio de Janeiro

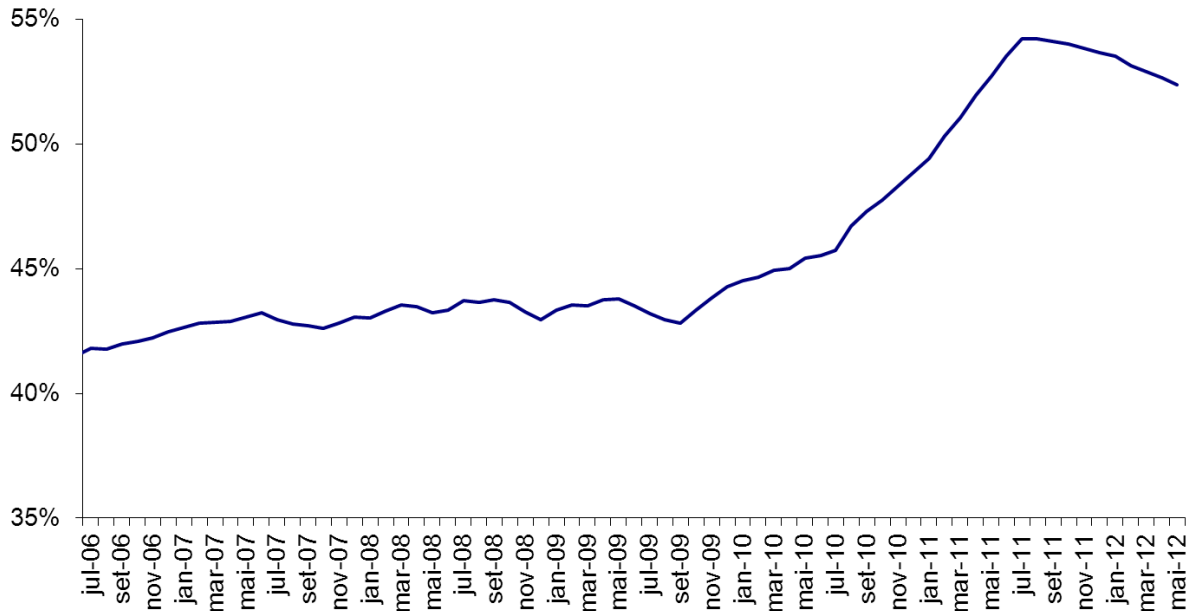

Fonte e Elaboração: Fecomércio-RJ.

Pesquisa de Inadimplência Doméstica (PID) - Média Móvel 12 Meses
Meses
Alguma prestação atrasada?
Estado do Rio de Janeiro

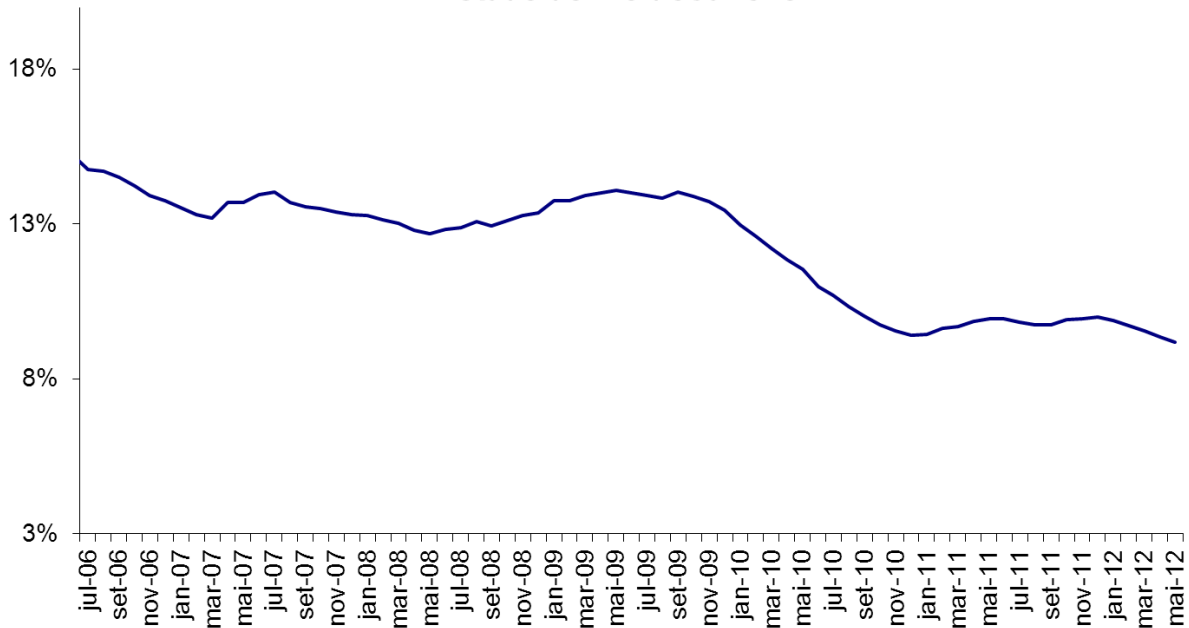

Fonte e Elaboração: Fecomércio-RJ.

Por sua vez, a *Pesquisa de Consumo Doméstico* do Estado do Rio de Janeiro, da Fecomércio-RJ, que avalia o consumo das famílias e a intenção de compra, revelou que, em maio de 2012, 44,1% das famílias haviam comprado produtos duráveis nos últimos seis meses. Em igual mês de 2011, a parcela encontrava-se em 48,7%. Dos itens comprados, Artigos Eletrônicos (37,9%), Eletrodomésticos (30,9%) e Móveis (18,9%) foram os mais citados.

**Pesquisa de Consumo Doméstico (PCD) - Média Móvel 12 Meses
Comprou algum produto durável nos últimos 6 meses?
Estado do Rio de Janeiro**

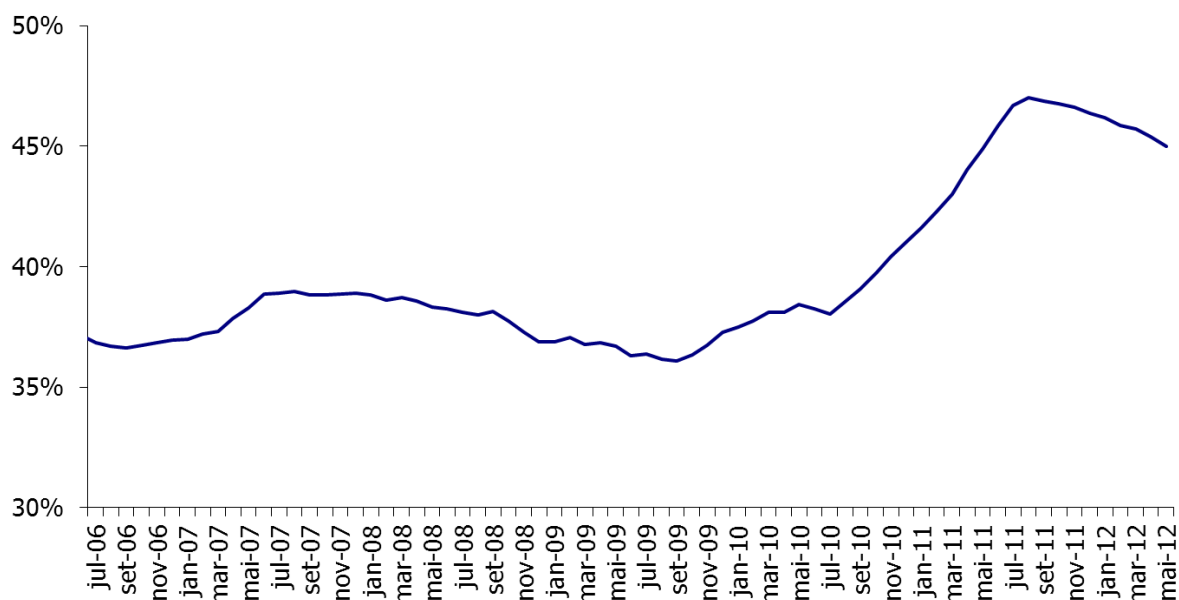

Fonte e Elaboração: Fecomércio-RJ.

Quanto à intenção de compra, 37,2% das famílias pretendiam comprar algum bem durável nos seis meses posteriores a maio, contra 39,8% apurados para o mesmo período de 2011. Artigos Eletrônicos (30,7%), Eletrodomésticos (26,7%) e Móveis (22,0%) seguem como os mais desejados.

**Pesquisa de Consumo Doméstico (PCD) - Média Móvel 12 Meses
 Pretende comprar algum produto durável nos próximos 6 meses?
 Estado do Rio de Janeiro**

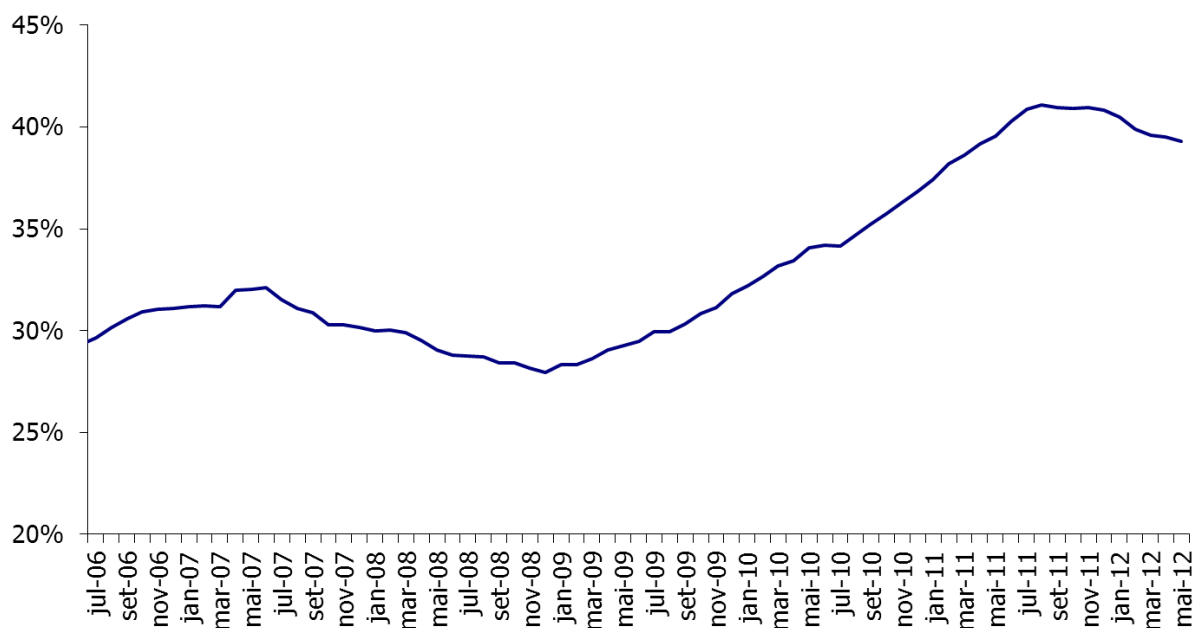

Fonte e Elaboração: Fecomércio-RJ.

O Índice de Expectativa do Consumidor (IEC), que estima a sensação do consumidor em relação à conjuntura econômica no Estado do Rio de Janeiro atingiu, em maio de 2012, 114,9 pontos - avanço de 0,04% em relação ao mesmo período de 2011. Já na comparação com abril, a queda foi de 1,25%.

De maneira geral, os dados continuam a indicar certo arrefecimento no consumo das famílias depois do forte desempenho acumulado nos últimos anos. O primeiro semestre seguiu à risca a expectativa de desaceleração tendo em vista a persistência de um cenário internacional ainda incerto e a saturação da capacidade de endividamento das famílias.

O comportamento da inadimplência e do orçamento familiar é questão elementar para o entendimento das perspectivas para o restante do ano. Mesmo com o desaquecimento do mercado de trabalho e com um nível de consumo elevado, a inadimplência manteve comportamento favorável ao passo que o percentual de famílias com o orçamento equilibrado se manteve em um patamar alto. Esse cenário está diretamente relacionado à manutenção de fundamentos sólidos de nossa economia e, desta forma, sugere um aquecimento das vendas no segundo semestre.

Além das taxas de desemprego, que têm se mantido em pisos históricos, e dos efeitos mais incisivos das reduções da Selic, a intenção de compras e a confiança dos consumidores continuam a

apresentar resultados favoráveis. Somam-se ainda juros reais mais baixos, a possibilidade do consumidor trocar suas dívidas por outras com condições mais favoráveis e a gradual diminuição do endividamento das famílias, delineando um cenário mais favorável para o desempenho da economia fluminense no segundo semestre – e, em especial, do comércio de bens, serviços e turismo.

Indicadores de Inflação

Inflação acumulada no período de 12 meses	IGPM	IPCA BR	IPCA RJ	INPC BR	INPC RJ
Junho/2011 a Maio/2012	4,26%	4,92%	5,70%	4,86%	5,97%

Fontes:

FGV

IBGE

IBGE

IBGE

IBGE

Elaboração: Fecomércio-RJ

Evolução do Saldo de Empregos Gerados

Sindicato do Comércio Varejista de Valença

O mercado de trabalho das atividades relacionadas ao Sindicato do Comércio Varejista de Valença gerou um saldo de 4 empregos em maio último, totalizando um saldo acumulado de 12 vagas no ano, descontando-se dos admitidos aqueles desligados. Na região de abrangência do Sindicato, o Comércio de Bens, Serviços e Turismo, como um todo, gerou em maio um saldo de 10 vagas, totalizando um saldo líquido de 88 empregos no ano. No estado do Rio de Janeiro o saldo gerado em maio foi de 6.249, somando 21.292 vagas em 2012.

Evolução do Saldo de Empregos - Sindicato do Comércio Varejista de Valença*

ATIVIDADES	Mai 2012	Acumulado 2012
Comércio varejista de mercadorias em geral, com predominância de produtos alimentícios - hipermercados e supermercados	4	11
Comércio varejista de mercadorias em geral, com predominância de produtos alimentícios - minimercados, mercearias e armazéns	2	-12
Comércio varejista de mercadorias em geral, sem predominância de produtos alimentícios	0	-5
Comércio varejista de produtos de padaria, laticínio, doces, balas e semelhantes	2	10
Comércio varejista de carnes e pescados - açougues e peixarias	1	3
Comércio varejista de bebidas	-2	-4
Comércio varejista de hortifrutigranjeiros	3	0
Comércio Varejista de Produtos Alimentícios em Geral ou Especializado em Produtos Alimentícios não Especificados Anteriormente	0	0
Comércio varejista de combustíveis para veículos automotores	3	10
Comércio varejista de lubrificantes	0	-1
Comércio varejista de tintas e materiais para pintura	1	4
Comércio varejista de material elétrico	0	2
Comércio varejista de vidros	1	3
Comércio varejista de ferragens, madeira e materiais de construção	-11	-7
Comércio varejista especializado de equipamentos e suprimentos de informática	1	-1
Comércio varejista especializado de equipamentos de telefonia e comunicação	-1	0
Comércio varejista especializado de eletrodomésticos e equipamentos de áudio e vídeo	0	1
Comércio varejista especializado de móveis, colchoaria e artigos de iluminação	0	2
Comércio varejista especializado de tecidos e artigos de cama, mesa e banho	0	4

Continua

Evolução do Saldo de Empregos - Sindicato do Comércio Varejista de Valença*

ATIVIDADES	Mai 2012	Acumulado 2012
Comércio varejista especializado de instrumentos musicais e acessórios	0	0
Comércio Varejista Especializado de Peças e Acessórios para Aparelhos Eletroeletrônicos para Uso Doméstico, Exceto Informática e	0	3
Comércio varejista de artigos de uso doméstico não especificados anteriormente	0	0
Comércio varejista de livros, jornais, revistas e papelaria	0	-3
Comércio varejista de discos, CDs, DVDs e fitas	0	0
Comércio varejista de artigos recreativos e esportivos	-4	-6
Comércio varejista de produtos farmacêuticos para uso humano e veterinário	-1	14
Comércio varejista de cosméticos, produtos de perfumaria e de higiene pessoal	5	2
Comércio varejista de artigos médicos e ortopédicos	0	0
Comércio varejista de artigos de óptica	0	0
Comércio varejista de artigos do vestuário e acessórios	3	-30
Comércio varejista de calçados e artigos de viagem	-3	-7
Comércio varejista de jóias e relógios	1	-1
Comércio varejista de gás liquefeito de petróleo (GLP)	1	3
Comércio varejista de artigos usados	0	0
Comércio varejista de outros produtos novos não especificados anteriormente	-2	17
Comércio ambulante e outros tipos de comércio varejista	0	0
Total das atividades relacionadas ao Sindicato	4	12
Total do Comércio de Bens, Serviços e Turismo da Região	10	88

Fonte: MTE/CAGED Estatístico 2012. Elaboração: Fecomércio-RJ.

* Base Territorial: Valença, Rio das Flores e Vassouras

**Evolução do Saldo de Empregos - Estado e Regiões Administrativas
Comércio de Bens, Serviços e Turismo**

Regiões	Mai 2012	Acumulado 2012
Baixada Litorânea	6	-533
Centro-Sul	-68	259
Costa Verde	60	66
Médio Paraíba	146	1.395
Metropolitana	5.287	16.679
Noroeste	209	407
Norte	506	2.053
Serrana	103	966
Estado	6.249	21.292

Fonte: MTE/CAGED Estatístico 2012. Elaboração: Fecomércio-RJ.